

CURSO 2017-18
6ª ACTIVIDAD GRUPO MONSA - RAMA AURINA
HORNACHUELOS (CÓRDOBA)
17 y 18 DE MARZO DE 2018



PROGRAMA DE LA RAMA AURINA PARA EL FIN DE SEMANA

HORNACHUELOS:

Es un pueblo andaluz de la comarca de la Vega del Guadalquivir, al oeste de la provincia de Córdoba. Hornachuelos forma parte del macizo de Sierra Morena, en el Parque Natural de la Sierra de Hornachuelos.

Pasear por las calles del casco antiguo nos llevan a un viaje por el tiempo hasta su pasado árabe, con calles estrechas y empinadas. Su patrimonio histórico está formado por su iglesia, capillas, monasterios repartidos por el municipio y el castillo de época califa.

Uno de los principales atractivos para visitar este municipio es por su abundante naturaleza en excelente estado de conservación: ríos, bosques, especies animales y vegetales. El entorno ofrece las mejores actividades al aire libre, como las ecuestres, cinegéticas, náuticas y de montaña así como el senderismo y cicloturismo.

Cómo llegar: Sevilla- Hornachuelos, 95 km - 1:10 h

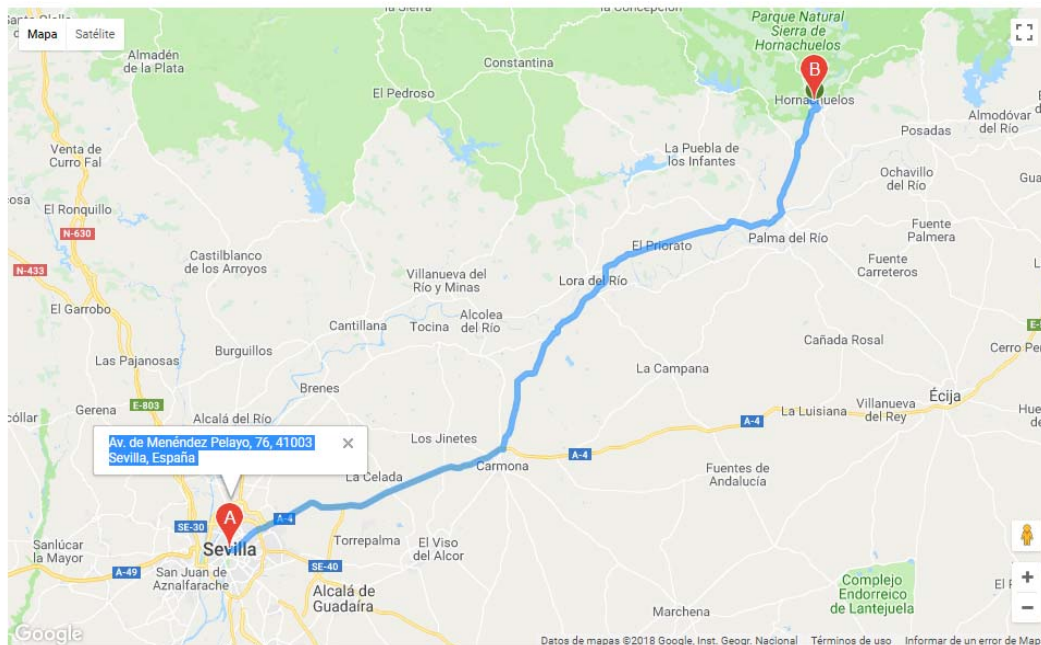

PROGRAMA:

SÁBADO 17

8:30 h.- Presentación en el Colegio.

8:45-9:00 h.- Salida dirección Hornachuelos (autobús y coches particulares)

95 Km, (1:10 h. aprox., +30 min. de parada a desayunar en Venta Álamo, Lora del Río)

10:45-11:00 h.- Llegada a los alojamientos. Saltamontes y canguritos con sus monitoras. Distribución alojamientos y acomodación.

12:00 h.- Senderismo, todos juntos, y comida en el campo (cada uno lleva la suya).

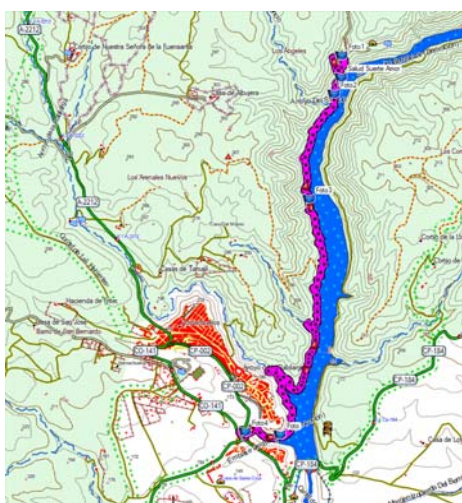

El sendero se puede hacer desde el alojamiento y enlazaremos con este de la imagen, que nos lleva por la orilla del río Bembézar hasta el Seminario de Nuestra Señora de Los Ángeles. Ida y vuelta son 10 KM. y cuatro más si lo hacemos desde el alojamiento. Pero son muy llanos pues en su mayoría se camina por un sendero muy bonito a orillas del río.

El Parque Natural Sierra de Hornachuelos alberga una de las zonas de bosque mediterráneo y de ribera mejor conservadas de Sierra Morena.

Para ver los orígenes de este monasterio hay que remontarse al 14 de abril de 1490 cuando fray Juan de la Puebla, segundo conde de Belalcázar, lo funda. El edificio sufre varios incendios durante su vida en 1498 fue el primero de ellos, el segundo en 1543 y el último en 1655. Lo más antiguo que se conserva es la iglesia, de 1763, quedando abandonado en la década de 1970.

La leyenda cuenta que según la maldición, si alguien compraba o reformaba el Monasterio en la montaña de los Angeles llovería fuego. Sería en diciembre de 1845 cuando por fin se vendió a D. Agustín Díaz y Armero que lo restauró, pasando años más tarde en abril de 1884 a los Marqueses de Peñaflores que lo reformaron de nuevo dejando únicamente los muros principales y construyendo en él una finca de recreo.

El Monasterio de Santa María de los Ángeles, situado en plena sierra Virgen de Hornachuelos (Córdoba), fue en sus orígenes un auténtico palacio que data del siglo XV aunque usado hasta principios del XX. Alejado del mundanal ruido y aislado de la civilización, sólo es accesible a pie por un angosto y escarpado sendero de 7 km por la ladera de una montaña bordeada de barrancos, como el "Barranco del Infierno".

El lugar está rodeado de Cuevas como la de la “Mujer Penitente” que pasó diez años recluida en la cueva para redimir sus pecados y falleció en ella, justo debajo del Monasterio y cuyo espectro ha sido visto por muchos senderistas. La Cueva del Soldado, la del Copero de Carlos V o la del Hermano Diego al que encontraron muerto en su cueva de rodillas con las manos unidas y rezando con el rosario en las manos.

Lugar rodeado de viejas leyendas como la de Ecijano, creador por una promesa cumplida de la grandiosa Cruz de granito blanca de 9 metros de altura ubicada unos metros antes de llegar al Monasterio, que falleció justo al terminar su obra; la de Antonio Roldán de Pozoblanco cuyo espectro se aparecía a las gentes del lugar pidiendo que se enterraran sus huesos hasta que un pastor los recogió y les dio cristiana sepultura, no volviendo a aparecerse nunca más y las de tantas personas caídas por el barranco que salieron ilesas de la fatal caída, como fue el caso del anciano que se despeñó por el barranco con su carromato repleto de vajilla para el Convento y que a la mañana siguiente se presentó en el Convento sano y salvo y su vajilla al completo.

El edificio consta de 4 bloques diferentes y enormes de 5, 7, 8 y 9 plantas cada uno, con unas 20 habitaciones y sus respectivos baños y terrazas y en donde parte del mobiliario sigue a día de hoy casi intacto. Tiene 3 patios comunes, 2 de ellos con piscina.

Los fenómenos que suelen observarse en el lugar y en el que todos los investigadores y senderistas coinciden, es en los golpes en la paredes que responden al mismo número de golpes dados por los investigadores; ventanas que se abren y cierran solas; sensación de ser vigilado; pasos cuando el edificio está vacío y voces en el interior sin que haya nadie dentro; arañazos en las paredes e incluso fenómenos de aportes o materialización de objetos que no se sabe de dónde vienen.

En la Capilla, los investigadores hablan de cambios bruscos de temperatura, en donde el tiempo parece haberse detenido y cuyo aspecto es más tétrico que en el resto de edificaciones. La sensación de incomodidad allí dentro se hace patente a todo aquel que entra.

La obra de Ángel de Saavedra “don Álvaro o la fuerza del sino” una obra de teatro adaptada a una novela que hoy se considera un clásico de la literatura del romanticismo español del siglo XIX, tiene lugar una trama ficticia ubicada en este seminario y basada en un suicidio real ocurrido en éste.

De hecho, el precipicio donde este fraile acabó con su vida hoy en día se conoce popularmente como “el salto del fraile” a unos 200 metros del Seminario siguiendo por el sendero que bordea el barranco. Allí se encuentra una vieja casa sin techo, de muros de piedra y enorme chimenea. Junto a ella un saliente desde el que se tiró en la ficción “Don Alvaro” y en la vida real el Fraile confesor de la mujer de Antonio Muñoz, vecino de Hornachuelos que enterado de los amos de su mujer y el fraile, subió hasta el salto del fraile y apuñalando a éste le tiró por el barranco. El fraile salió ileso de la caída y Antonio fue entonces encarcelado por el alcalde de Hornachuelos Don Francisco de los Infantes.

20:00 h.- Misa en la Iglesia de Hornachuelos.

22:00 h.- Cena en restaurante alojamiento, sin cerrar aún.

DOMINGO 17

9:00 h.- Desayuno en alojamiento (incluido en el precio).

10:00 h.- Senderismo y comida en el campo (o no, según actividad).

Opciones de senderos:

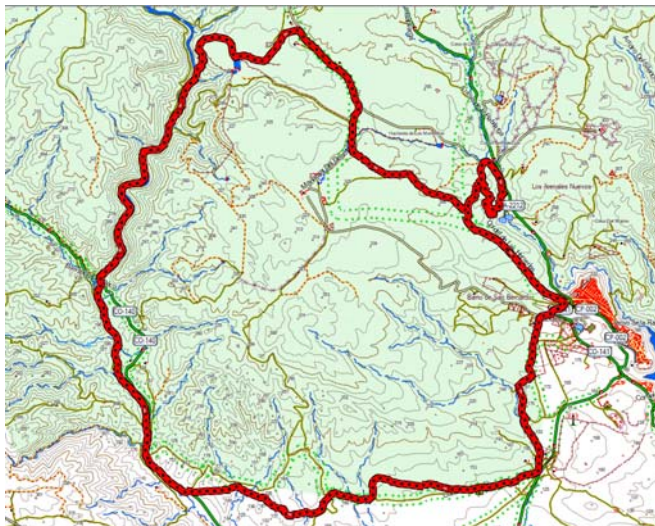

1.- Circular por el entorno de Hornachuelos, partiendo desde el alojamiento en dirección al arroyo Guadalora pasando por el centro de interpretación del Visitante de la Sierra de Hornachuelos.

Larga pero amena, unos 20 km.

Tiene posibilidad de acortarse según vayamos de tiempo, pero por lo poco inclinado del terreno se hace muy bien en algo más de 4 horas.

2.- Sendero prehistórico, Uno de los empleados del alojamiento hará de guía para conocer este curioso paseo por los alrededores del mismo, explicando su singularidad. Es corto pero con las explicaciones y demás se echa un buen rato.

Después de realizarlo, se puede ir al pueblo andando y tomar algo por allí.

Por ejemplo en el Asador del Embarcadero, que veremos el sábado y pasaremos por su lado.

17:30 h.- Salida para Sevilla.

¡¡¡Y con esto y un bizcocho, en el cole a las ocho!!!

PREGUNTAS FRECUENTES Y PRECIOS:

1- Alojamiento 15 € por persona.

Las habitaciones tienen literas y son de distintas capacidades e incluyen sábanas y mantas. El desayuno está incluido en el precio.

Para las comidas en las rutas, llevad lo que estiméis oportuno, unas latas, barritas energéticas y frutos secos siempre vienen bien.

2-Bus 15 € por persona.

4- Los Saltamontes y Canguritos se dejan con sus monitores en el comedor sobre las 11:00 h. Por la tarde se recogen al terminar la misa en el pueblo. El domingo los recogen los monitores a las 9:30 h y por la tarde a las 17,00 h los recogen los padres.

Y esto es todo, de momento, nos vemos el lunes 12, de 17:30 a 18:30 h para las inscripciones de los niños y para abonar la rama Aurina el autobús, alojamiento y cena (el que así lo elija), todo ello, si Dios quiere y el tiempo lo permite.

IMPORTANTE: TRAS LAS INSCRIPCIONES LLAMAREMOS A VARIOS SITIOS PARA CERRAR EL PROGRAMA, ASÍ QUE QUIEN NO SE INSCRIBA EL LUNES NO PODEMOS CONTAR CON ÉL O ELLA DESPUÉS.

Un saludo de vuestro Coordinador:
Manolo Camacho